



**PTF-documentatie CMS/PRS**

**Release 2009.01**

**PTF004**

# INHOUDSOPGAVE

<b>INLEIDING.....</b>	<b>3</b>
<b>NIEUWE FUNCTIONALITEIT .....</b>	<b>4</b>
VANAF PTF004 .....	4
VANAF PTF003 .....	5
VANAF PTF002 .....	6
VANAF PTF001 .....	7
<b>LIJST VAN VERBETERSUGGESTIES .....</b>	<b>12</b>
<b>TECHNISCHE WIJZIGINGEN .....</b>	<b>15</b>
VANAF PTF004 .....	15
VANAF PTF003 .....	15
VANAF PTF002 .....	16
VANAF PTF001 .....	17
<b>LAADINSTRUCTIE .....</b>	<b>19</b>

## INLEIDING

Dit document bevat informatie over PTF004 van release 2009.01 van CMS/PRS. Het kan als leidraad worden beschouwd voor onder meer de applicatiebeheerder bij het implementeren van deze PTF.

U kunt deze PTF installeren, indien u werkt met CMS/PRS Release 2009.01, ongeacht PTF-nummer.

Na het laden van PTF004, moet elke dataomgeving op het juiste PTF-niveau worden gebracht. Dit kan met de menuoptie 'Conversie dataomgevingen', te vinden op het menu 'Omgeving' (S12).

# NIEUWE FUNCTIONALITEIT

## VANAF PTF004

### FINALISEREN HOOFDPROJECT

Vanaf nu is het mogelijk een hoofdproject af te sluiten. Dit doet men door 'Kenmerk gefinaliseerd' de waarde 'Afgesloten' te geven. Indien geen finalisatiedatum wordt opgegeven vult het systeem deze met de systeemdatum. In Time Connect krijgt het hoofdproject deze datum als einddatum. Een hoofdproject kan alleen worden afgesloten als alle onderliggende subprojecten gefinaliseerd zijn. Een afgesloten hoofdproject kan weer geopend worden via optie 'Onderhouden projecten; subproject heropenen' op menu 'Applicatie onderhoud'.

CMS/PRS Bedrijf FIS 2009.01 - PTF004 FIS PRSRDH2914

ONDERHOUDEN HOOFDPROJECTEN C\_RH05

Notitieboek

**Hoofdproject** 11001

Uitwisselingsnr 00001000

Eerste omschrijving Hoofdproject

Tweede omschrijving

Roepnaam

Extern ordernummer

Subprojecten Ja

Boeken op hoofdproject Nee

Contractnr. subproject

Contractnr. wijzigbaar N.V.T.

Factuur blokkade Ja

Meer proj. per factuur Nee

Kenmerk gefinaliseerd Afgesloten

Datum gefinaliseerd

OK Annuleren Afsluiten

## KOPIEËREN SUBPROJECT ZONDER BEDRAGEN

Indien gewenst kan een subproject gekopieerd worden zonder bedragen. Het betreft de rubrieken: Bedrag uitbesteed, Geraamd bedrag, Gefactureerd bedrag, Limiet in geld en Limiet in uren.

ONDERHOUDEN SUBPROJECTEN C\_RH05

Vernieuwen Creëer Alle subprojecten Kolom Prijzen Autorisatie

Hoofdproject 11000 Easy @ccess 2

Positioneer bij Zoek op string in omschrijving

Roepnaam Niet-hoofdlettergevoelig

Subproject	Omschrijving	Roepnaam	Fe	Fin dat	Extern ord.nr.	N	I	N
11000001	Easy @ccess 2		0			J	N	
11000002	Testen CMS/PRS		0			J	N	

Wijzigen  
Kopiëren  
Kopiëren zonder Bedragen  
Wissen  
Afbeelden  
Notities  
Contactpersonen  
Hst. facturen FAK

OK Annuleren Afsluiten

## VANAF PTF003

### CENTRALE OPSLAG STAMBESTANDEN (COS)

In PRS kan met meerdere bedrijven gewerkt worden; in die zin is het pakket 'multi company' te noemen. Maar vooral door het ontbreken van een centraal bedrijf (zoals in FIS2000), is de 'multi company' oplossing niet compleet.

Bij veel klanten komt het voor dat medewerkers, die in dienst zijn van een bepaald bedrijf, ingezet worden op projecten van een ander bedrijf. Het feit dat een omgeving van Time Connect slechts gekoppeld kan worden met één omgeving (bedrijf) van PRS, leidt tot problemen bij het schrijven van uren voor meerdere bedrijven. Deze problematiek kan op 2 manieren opgelost worden:

1. medewerkers schrijven hun uren in verschillende TC omgevingen.
2. alle projecten worden aangemaakt in één TC omgeving, dus in een andere dan de werkelijke administratie.

Beide werkwijzen zijn omslachtig en dus niet gewenst.

De nieuwe module 'Centrale Oplag Stambestanden' kan hierbij uitkomst bieden. In kort bestek werkt het als volgt:

- een bestaande PRS-omgeving wordt als Centrale Omgeving gekenmerkt. In deze omgeving worden de koppelbestanden voor de stamgegevens gemaakt.

- alle overige PRS-omgevingen worden als Decentraal aangeduid en worden gekoppeld met de Centrale Omgeving. De stambestanden (projecten, medewerkers en werksoorten) worden gekopieerd naar de Centrale Omgeving en elk gekopieerd stamgegeven wordt in het desbetreffende koppelbestand vastgelegd. Hierin wordt, naast het stamgegeven, de Decentrale Omgeving (bron) opgenomen.
- de Centrale Omgeving wordt gekoppeld met één TC-omgeving. In deze TC-omgeving kunnen medewerkers in één time sheet hun uren op projecten vastleggen, ongeacht tot welk bedrijf dat project hoort.
- Bij het verwerken van urenmutaties uit TC zullen de geschreven uren, met behulp van de koppelbestanden, naar de juiste PRS-omgeving worden doorgesluisd.

Voor een uitgebreide beschrijving (werking en inrichting) van COS wordt verwezen naar de on-line helptekst van CMS/PRS 2009.01.003.

COS is een module van het product CMS/PRS en heeft als zodanig een licentiecode. Bij gebruik van COS wordt op relevante plaatsen in het pakket op de juiste licentiecode getest.

## VANAF PTF002

### BIJHOUDEN HISTORIE SUBPROJECTVELDEN

Vanaf deze release is het mogelijk van enkele subprojectvelden historie bij te houden. Het betreft de velden: Projectleider, Opdrachtgever, Vertegenwoordiger, Groepsleider, Contactpersoon, Informatierubrieken 1 t/m 10 en Vrije rubrieken 1 t/m 10.

Men kan zelf aangeven voor welke velden (en vanaf welke datum) de historie moet worden bijgehouden. Hiertoe is de functie 'Inrichten historie rubrieken' beschikbaar op het menu A14 - Applicatie onderhoud.

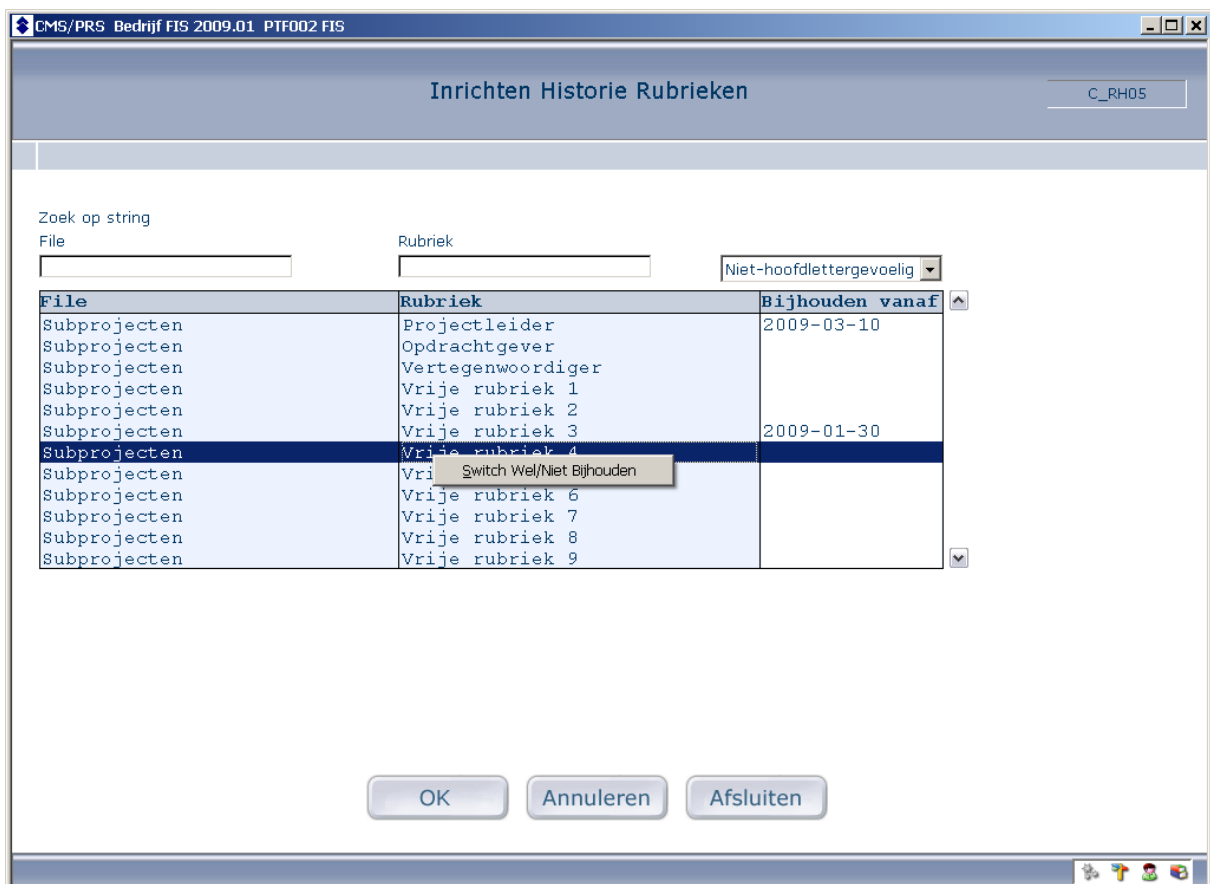

Als door invullen van de datum 'Bijhouden vanaf' bij een rubriek is aangegeven dat de historie moet worden bijgehouden, zal, bij een wijziging van die rubriek en vanaf die datum een record in het bestand HISPF worden geschreven. Dit record bevat de oude en nieuwe waarde van de desbetreffende rubriek.

## VANAF PTF001

### ENKELVOUDIG VASTLEGGEN DEBITEUREN

Vanaf deze release worden de debiteuren alleen nog maar vastgelegd en onderhouden in het Financiële Systeem. De daarvoor bestaande functionaliteit is uit CMS/PRS gehaald. Opvragen en raadplegen van de debiteur, alsook het controleren van een ingegeven debiteur (of opdrachtgever) gebeurt nu dan ook met behulp van de daarvoor bestaande functies uit het financiële systeem. In het FS zijn bij de debiteuren extra CMS/PRS-specifieke rubrieken opgenomen, te weten:

- Code niveaufacturering debetnota's
- Code niveaufacturering creditnota's
- Code BTW-plichtig

De optie 'Onderhouden debiteuren' (menu G111 'Onderhouden stamgegevens') is vervallen. Zie ook de installatiehandleiding.

### HISTORISCHE FACTUREN IN FAK RAADPLEGEN

Vanaf deze CMS/PRS release is het mogelijk om vanuit het subprojectenscherf via een optie de historische facturen uit FAK voor dit subproject te raadplegen.

**ONDERHOUDEN SUBPROJECTEN** NLJOSLAM

Vernieuwen
Creëer
Alle subprojecten
Kolom
Prijzen
Autorisatie

Hoofdproject 99999      Intern algemeen-----\*

Positioneer bij    Subproject

Subproject	Omschrijving	Roepnaam	Fc	Fin dat	Extern ord nr.	N	I	N
99999	Intern algemeen-----*	INT ALG-----*	0		INT999991000--*	N	J	

Wijzigen  
 Kopiëren  
 Wissen  
 Afbeelden  
 Notities  
 Contactpersonen  
**Hist. facturen FAK**

OK    Annuleren    Afsluiten

*Raadplegen historische facturen in FAK bij een subproject*

## LIJST 'VERWERKING TRANSACTIES' AFDRUKKEN

Indien u er bij de basisinstellingen voor gekozen heeft om, na het verwerken van de CMS/I-interface, automatisch de functie 'Week definitief maken' te activeren, dan wordt vanaf deze release de lijst 'Verwerking Transacties' altijd automatisch afgedrukt.

## POSITIONEREN OP OMSCHRIJVING BIJ SELECTEREN VAN VRIJE EN INFORUBRIEKEN

Vanaf deze release kan bij het selecteren van Vrije of Inforubrieken niet alleen op de code, maar ook op de omschrijving van de desbetreffende rubrieken worden gepositioneerd.

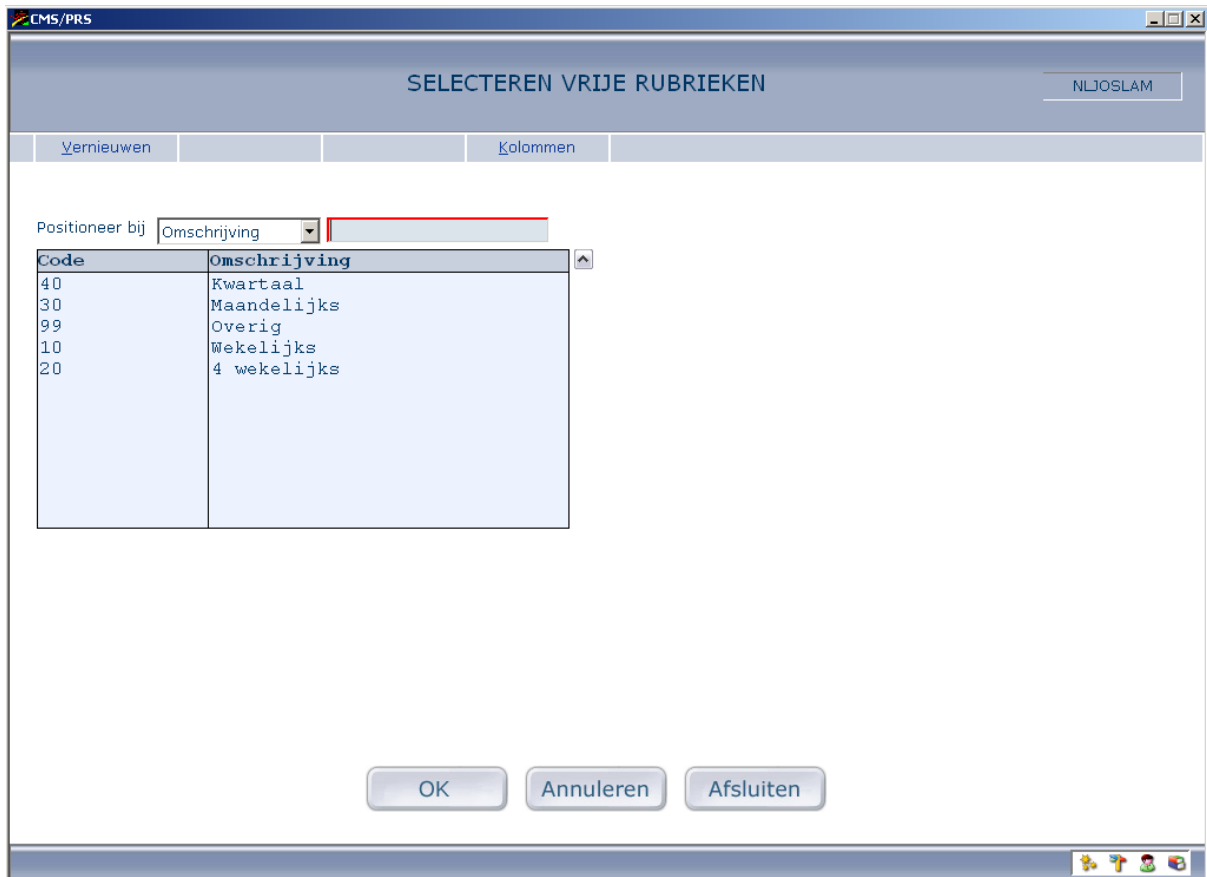

*Positioneren van vrije rubrieken op omschrijving*

## EXPORTEREN LOONCOMPONENTEN EMIS

Het is nu mogelijk looncomponenten te exporteren naar EMIS. Als een record in CMS/I (interface) verwerkt wordt waarvan de werksoort gekoppeld is aan een EMIS looncomponent, zal deze looncomponent worden weggeschreven in een kopie van het bestand INTP#K (Interface Runinvoer componenten). Dit bestand kan dan opgepakt worden door EMIS om verwerkt te worden in een loonadviesrun. Om dit mogelijk te maken, moeten er enkele gegevens in CMS/PRS worden ingesteld.

### **Basisgegevens**

Bij de basisgegevens dient aangegeven te worden of er sprake is van export looncomponenten naar EMIS. Dit is uiteraard alleen van toepassing, indien gekoppeld wordt met het EMIS-pakket. Dit gebeurt impliciet als de EMIS-databibliotheek en programmabibliotheek zijn opgegeven.



**Looncomponenten export EMIS**

Looncomp. exp. EMIS  User Looncomp

Bedrijfsnummer EMIS  Bestand export looncomp.

Externe code looncomp.

**Instellingen PRS**

Subprojectnaam uniek

Controlelijst urenverw.

Kostprijs medewerker

Aanpassen prijzen

**Verplicht invoer van:**

Kostenplaats subproject

Kostenplaats personeel

Kostendrager subproject

Kostendrager personeel

Statistiek soort 1/2/3

**Projectstatistiek**

Hoofdproject

Hoofdproject, subproject

OK Annuleren Afsluiten

*Rubrieken voor export looncomponenten naar EMIS*

Als voor export gekozen wordt zijn de volgende rubrieken beschikbaar:

- Bedrijfsnummer EMIS (verplicht).
- User Looncomponent (optioneel). Met deze user wordt de autorisatie in EMIS bepaald. Als geen user is ingegeven, wordt de jobuser gebruikt.
- Bestand export looncomponenten (verplicht). Dit bestand is een kopie van het bestand INTP#K (Interface Runinvoer componenten). De naam is vrij in te geven, mits deze voldoet aan de standaard voor bestandsnaamgeving.
- Externe code looncomponent (verplicht). Met deze code zijn in EMIS de sectienamen voor het vullen van 'Bestand export looncomponenten' te bepalen (bijv. VASTADVIES). Deze code is afhankelijk van de inrichting in EMIS.

**Werksoort**

CMS/PRS Bedrijf FIS 2009.01 PTF001 FIS

ONDERHOUDEN WERKSOORTEN C\_RH05

Werksoort 12010 Uitwisselingsnr

Omschrijving Ontwikkelen

Roepnaam ONTWIK

Code product 12010

Opbrengstgroep 001

Mutatiesoort Uren

Factureren Ja

Omschrijving meenemen Ja

Default toeslagcode

Toeslag verplicht Nee

Journaliseren door CMS Ja

Selecteren pers.groepen Nee

Product facturatie

Statistiekcode 1

Emis Looncomponent 100

Ontwikkelen

Nacalculatie IT

Directe uren

Salaris

OK Annuleren Afsluiten

*Looncomponent bij werksoort*

De rubriek 'Emis looncomponent' is alleen beschikbaar, indien bij de basisgegevens is gekozen voor export looncomponenten. De rubriek is optioneel. De looncomponent wordt gecontroleerd op bestaanbaarheid in EMIS. Met de lijstknop kan een looncomponent uit EMIS geselecteerd worden. Bij het benaderen van EMIS-data wordt altijd op autorisatie gecontroleerd. Bij de basisgegevens kan een 'User looncomponenten' worden vastgelegd; met deze user wordt de autorisatie in EMIS bepaald. Als geen user is ingegeven, wordt de jobuser gebruikt.

## ZOEKEN OP STRING IN OMSCHRIJVING HOOFD- EN SUBPROJECT

CMS/PRS Bedrijf FIS 2009.01 PTF001 FIS

**ONDERHOUDEN SUBPROJECTEN** C\_RH05

Hoofdproject **12010**      **Unilever N.V.**

Positioneer bij       Zoek op string in omschrijving

Roepnaam       Niet-hoofdlettergevoelig

Subproject	Omschrijving	Roepnaam	Fc	Fin dat	Extern ord.nr.	N	I	N
1201090000	NEGENDUIZEND	NEGENDUIZEND	0		UNI12345	J	N	
120102000	Unilever FP opdr 1	UNILEVER FP 1	0		UNI12347	N	N	
120103000	Unilever FP opdr 2	UNILEVER FP 2	0		UNI12348	N	N	
120101000	Unilever KN FP	UNILEVER KN FP	0		UNI12346	N	N	
120104000	Unilever NC opdr 1	UNILEVER NC 1	0		UNI123491111111	J	N	
120105000	Unilever NC opdr 1 GROOT	UNILEVER NC 1	0		UNI12349	J	N	
120105001	Unilever NC opdr 1 KLEIN	UNILEVER NC 1	0		UNI12349	J	N	*

*Zoeken op string in omschrijving subproject*

Bij hoofd- en subproject is het nu mogelijk te zoeken op een string in de omschrijving. Hierbij kan aangegeven worden of het zoeken al dan niet hoofdlettergevoelig moet zijn.

## LIJST VAN VERBETERSUGGESTIES

Hieronder treft u de PTF-lijst aan. De lijst is gesorteerd op datum van uitlevering, waarbij de meest recente meldingen steeds bovenaan zijn terug te vinden. Binnen dezelfde datum van uitlevering zijn de verbeteringsuggesties olopend gesorteerd.

De PTF's zijn cumulatief. Dit betekent dat de laatste PTF alle aanpassingen bevat die op de release zijn aangebracht, ook de aanpassingen die al in voorgaande PTF's zijn uitgeleverd. U hoeft dus niet alle voorgaande PTF's te laden.

### PTF004

**30 SEPTEMBER 2010**

Nummer	Menuoptie	Omschrijving
217895	CMS/I Interface	Bij het verwerken van een batch in de CMS/I werd soms de melding "Koprecord is reeds definitief, kan record niet toevoegen" getoond. Wat was het geval? Bij een normale (gewoon, 'A' of 'B') week vond het systeem de reeds definitieve week. Vanaf nu wordt in een dergelijk geval automatisch een 'C'-week aangemaakt.
219655	Verwerken urenmutaties uit Time Connect	Vanaf nu kan het overhalen van uren uit Time Connect opgenomen worden in de Jodscheduler.
219910	CMS/I Interface	Na verwerking wordt een leeg gebruikersid. verwijderd.
219915	Onderhouden projecten Onderhouden personeel	Het is niet meer mogelijk een Kostenplaats/Kostendrager vast te leggen die verdichtingsnummer is. Tevens is het niet meer mogelijk een geblokkeerde Kostenplaats/Kostendrager vast te leggen.
221057	Onderhouden contractgegevens	Bij het verwijderen van omzet- dan wel factuurtermijnen wordt - om extra handelingen te voorkomen - een controle uitgevoerd op het totaalbedrag van alle termijnen i.p.v. op het totaalbedrag van de actuele termijnen.
221445	Onderhouden projecten, subprojecten	- Finaliseren hoofdproject - Kopieeren subproject zonder bedragen  Zie paragraaf "Onderhouden projecten".
221355	Diverse	In het urenbestand (UURPF) is de totale verkoopprijs (aantal * prijs) een procesgegeven. Echter, de totale verkoopprijs is ook (afgerond) vastgelegd in een aparte rubriek (URTVR). Bij het factureren naar FAK is het totaal factuurbedrag het getotaliseerde bedrag van URTVR. Sporadisch kunnen er hierdoor afrondingsverschillen ontstaan. Om deze afrondingsverschillen te voorkomen, is de rubriek URTVR (en afgeleiden hiervan) uitgebreid naar 6 decimalen. Dit is oa. terug te zien op het scherm 'Muteren transacties'.

**PTF003****15 APRIL 2010**

Nummer	Menuoptie	Omschrijving
219400	Diverse	Zie paragraaf 'Centrale Opslag Stambestanden'.
219552	Onderhouden personeel	Er zijn klanten met veel medewerkers als freelancer. Freelancers hebben geen contracturen; in CMS/PRS hebben zij dus geen normuren. Om deze medewerkers in PRS te kunnen verwerken, is de controle op normuren bij 'Onderhoud personeel' vervallen.
219784	Diverse	Diverse meldingen onder dit nummer opgelost. <ul style="list-style-type: none"> <li>• Selectie/afdrukken/verwerken facturen. Dit programma werd interactief uitgevoerd.</li> <li>• Bepaal of er sprake is van vrijval omzet (VVOCHK). Dit programma was niet gehercompileerd voor release 2009.01.</li> <li>• Afgekeurde looncomponenten EMIS: afdrukken Lijst krijgt nu default HOLD(*YES).</li> <li>• Check geïmporteerde termijnen (TIMC01). Dit programma was niet gehercompileerd voor release 2009.01.</li> <li>• Onderhouden Facturatie urenselectie. Dit programma liep onder bepaalde omstandigheden vast.</li> </ul>
219843	Onderhoud werksoorten	Indien bij de werksoort een looncomponent EMIS wordt vastgelegd, moet ook aangegeven kunnen worden of, bij doorverwerken naar EMIS, het teken van het aantal uren moet worden omgekeerd (Tekenen omkeren J/N). Dit bijvoorbeeld in geval van 'Tijd voor tijd' boekingen.
219911	Facturatie projecten	Facturen met bedrag nul (zgn. 0-facturen) worden niet meer aan FAK aangeboden.
220450	Facturatie projecten	Bij het definitief verwerken van een facturatie run wordt gecontroleerd of de niveaufactureringscodes bij debiteur of subproject gevuld zijn. Zo niet, dan kan de run niet verwerkt worden. De volgende foutmelding wordt getoond: 'Fout(en) in facturatie run - bekijk ze met optie Fouten' (rechtermuisknop).

**PTF002****15 MAART 2009**

Nummer	Menuoptie	Omschrijving
219241	n.v.t.	Bijhouden historie subprojectrubrieken
219373	n.v.t.	Verbeterde integratie EMIS, CMS/PRS en TC. t.a.v. doorgeven medewerkergegevens.
219393, 219428	n.v.t.	Verbeterde integratie FAK en CMS/PRS.
219429	n.v.t.	Verbeterde integratie CMS/PRS en EMIS t.a.v. aanleveren looncomponenten.

**PTF001****16 JANUARI 2009**

Nummer	Menuoptie	Omschrijving
209602	Door het hele pakket heen.	Debiteuren (Opdrachtgever) zijn verwijderd uit CMS/PRS en worden enkel nog maar vastgelegd via het Financiële Systeem. Controles en opvragingen vinden ook daar plaats.
218125	Onderhouden Projecten	Vanuit het selectiescherm voor Subprojecten is het nu mogelijk de historische Facturen in FAK te raadplegen.
218358	Verwerking CMS/I mutaties	Indien na het verwerken van de CMS/I interface de verwerking 'Week Definitief Maken' automatisch wordt gestart, wordt altijd de lijst 'Verwerking Transacties' afgedrukt.
218711	Onderhouden kost-verkooprijzen	Bij het kopiëren van een kost- of verkoopprijs werd de gebruiker die het record het laatst had gewijzigd, gekopieerd. Nu is dit de gebruiker die de kopieeractie heeft uitgevoerd.
218798	Onderhouden Vrije en Informatie Rubrieken	Positioneren op omschrijving bij Selecteren van Vrije en Info Rubrieken is nu mogelijk
218829	Onderhouden FS-variabelen	Bij Onderhouden FS-variabelen werkte de koppeling met FIS2000 niet altijd correct.
218989	Onderhoud werksoorten	Bij de werksoort is het nu mogelijk een looncomponent vast te leggen. Deze wordt gebruikt om looncomponenten naar EMIS te exporteren. Hiertoe moeten ook enkele rubrieken bij de basisgegevens worden vastgelegd.
219214	Onderhoud hoofd- en subproject	Bij de selectieschermen is het nu mogelijk te zoeken op een string in de omschrijving. Hierbij kan gekozen worden voor hoofd- en niet-hoofdlettergevoelig.

## TECHNISCHE WIJZIGINGEN

Het verdient aanbeveling uw maatwerkprogrammatuur te (laten) onderzoeken op het gebruik van onderstaande gewijzigde bestanden. Het kan noodzakelijk zijn maatwerkprogramma's aan te passen en/of opnieuw te vertalen.

### VANAF PTF004

#### NIEUWE EN/OF GEWIJZIGDE BESTANDEN

Bestand	Omschrijving	Nieuw/Gewijzigd/ Vervallen
FR1PF	Facturatie tussenbestand	G
PRCHPF	Tussenbestand te verwerken door CMS	G
PRCPF	Te verwerken door CMS	G
PRJPF	Hoofdprojecten	G
SPDPF	Statistiek projectadministratie	G
TCMPF	Transactiebestand CMS	G
TSLPF	Saldiregels CMS	G
UUBPF	Begroting detail	G
UURPF	Bestand van geregistreerde uren	G

#### NIEUWE EN/OF GEWIJZIGDE MENUOPTIES

Menu	Optie	Nieuw/Gewijzigd/ Vervallen

### VANAF PTF003

#### NIEUWE EN/OF GEWIJZIGDE BESTANDEN

Bestand	Omschrijving	Nieuw/Gewijzigd/ Vervallen
CDWPF	Code werkbestand	G
FR1PF	Facturatie tussenbestand	G
Diverse	COS-module, zie de on-line helptekst 2009.01.003	N

**NIEUWE EN/OF GEWIJZIGDE MENUOPTIES**

Menu	Optie	Nieuw/Gewijzigd/ Vervallen
A11-Inrichten omgeving	Inrichten Centrale Opslag Stambestanden	N
A11-Inrichten omgeving	Opvragen Centrale Opslag Stambestanden	N

**VANAF PTF002****NIEUWE EN/OF GEWIJZIGDE BESTANDEN**

Bestand	Omschrijving	Nieuw/Gewijzigd/ Vervallen
BHSPF	Inrichten Historie Rubrieken	N
HISPF	Historie van Rubrieken	N

**NIEUWE EN/OF GEWIJZIGDE MENUOPTIES**

Menu	Optie	Nieuw/Gewijzigd/ Vervallen
A14-Applicatie-onderhoud	Inrichten Historie Rubrieken	N



**VANAF PTF001****NIEUWE EN/OF GEWIJZIGDE BESTANDEN**

Bestand	Omschrijving	Nieuw/Gewijzigd/ Vervallen
ADRPF	Adressen (debiteuren/crediteuren)	V
DIVPF	Medewerker gegevens	G
FAKDF	Defaultwaarden Facturering	G
FKMPF	Facturenboek vanuit Facturering	G
FRUPF	Facturatie selectiebestand	G
FTHPF	Factuur Header: Ontvangen facturen	G
HRRPF	CMS-aanleverbestand orderregels	G
HV1PF	Hist. verkooporders: factuurkoppen	G
HV2PF	Hist. verkooporders: orderkoppen	G
HV3PF	Hist. verkooporders: produktregels	G
HV4PF	Hist. verkooporders: tekstregels	G
HV5PF	Hist. verkooporders: afsluitregels	G
OPOPF	Openstaande posten zie ook VIBPF/OPOHPF/O	V
PRCHPF	Tussenbestand te verwerken door CMS	G
PRCPF	Te verwerken door CMS	G
PSNPF	Personeelsbestand	G
SPDPF	Statistiek projectadministratie	G
SPEPF	Begroting projectadministratie	G
SPJPF	Subprojecten	G
TCMPF	Transactiebestand	G
UUBPF	Begroting detail	G
UURPF	Bestand van geregistreerde uren	G
VOKPF	Verkooporders koppen	G
VOPPF	Verkooporders producten	G

Bestand	Omschrijving	Nieuw/Gewijzigd/ Vervallen
VSLPF	Verdichting en selectiebestand CMS	G

De wijzigingen betreffen in alle gevallen een wijziging van Debiteur of Debiteur gerelateerde velden (bijv. Opdrachtgever) van 8P0 naar 9A.

#### **NIEUWE EN/OF GEWIJZIGDE MENUOPTIES**

Menu	Optie	Nieuw/Gewijzigd/ Vervallen
A16-Externe gegevens	Aanleveren BI	V
A16-Externe gegevens	Opnieuw aanbieden looncomponenten EMIS	N
G111-Onderhouden stamgegevens	Onderhouden debiteuren	V

## LAADINSTRUCTIE

De laadinstructie is bijgevoegd als apart document. Zie de map 'Documentatie' op de PTF-CD. Raadpleeg altijd UNIT4 Consist Extranet voor de laatste informatie over de nieuwste software (<http://www.unit4consist.nl/extranet>).